

Radyňské

ÚNOR 2013

noviny pro Starý Plzenec, Sedlec a okolí

listy

Vydává město Starý Plzenec - redakce K-Centrum, Smetanova 932, Starý Plzenec, telefon: 377 183 662

ZDARMA

SLOVO STAROSTKY

Vážení a milí čtenáři, spoluobčané,

vánoční a novoroční oslavy jsou za námi. Příroda se ponořila do sněhové pokrývky. Naše práce na radnici pro Vás občany a pro naše město již tolik ročním obdobím nepodléhá. Spíš naopak, žijeme v trvalém předstihu.



V minulém čísle RL byla zveřejněna informace o možnosti výstavby supermarketu v našem městě. Jsem potěšena, že občané vyjadřují svůj názor a z reakcí je vidět, že je to velmi ožehavé téma, které vyvolává řadu diskusí. Soudobý trend budování nákupních center a soustředování nákupů do nich je vnímáno jak kladně, tak záporně. V každém případě se jedná o zásah do podoby města. A protože nás názor občanů našeho města zajímá, byla na základě usnesení Rady města připravena anketa ke zjištění názoru občanů na potřebu supermarketu v našem městě, a to na webových stránkách města, kde máte možnost vyjá-

dit svůj názor, nebo prostřednictvím Radyňských listů.

Tato anketa rozdělila občany na část, kteří jednoznačně tuto iniciativu vítají a vyjádřili se v tom smyslu, že „čím dříve tím lépe“,...že takovéto zařízení „už tu dávno mělo být“,...“konkurenci vítáme“,...a na druhé straně je reakce drobných živnostníků, kteří argumentují tím, že je takovéto zařízení „zlikviduje“. Dalším diskutovaným tématem je umístění případného supermarketu. Některé názory říkají, „ano chceme supermarket, ale na jiném místě“. Zde je nutno podotknout, že umístění takového zařízení musí být v souladu se schváleným územním plánem. Někteří navrhuji umístění supermarketu na volném pozemku vedle bývalé zeleniny při Smetanově ulici nebo zbourat zástavbu starých domů při Smetanově ulici a zde umístit supermarket. Podle platného územního plánu, který schválilo zastupitelstvo města v 6/2006 nelze takovéto zařízení postavit v této lokalitě. Výstavba supermarketu by byla možná na pozemcích při Bezručově ulici směrem k Ostré Hůrce, které jsou v

územním plánu určeny jako „komerční zóna“. Ale tato lokalita je v těsné blízkosti nákupního centra „Olympie“, pro většinu občanů našeho města již daleko a pro budoucí investory pro umístění supermarketu nezajímavá. Jiné vhodné pozemky na umístění supermarketu město v současné chvíli nemá. I z těchto důvodů je vytipovanou lokalitou právě pozemek současného sběrného dvora, který není v přímém centru města, přesto dobře dosažitelný pro občany a také z hlediska dopravního napojení vhodný. Někteří z vás uváděli, že se jedná o záplavovou zónu. I tuto informaci má budoucí zájemce prověřenou a řeší umístění stavby mimo záplavovou zónu. Pouze část parkovacích míst zasahuje do neaktivní záplavové zóny.

Další diskutovanou otázkou je přestěhování sběrného dvora. I tyto kroky musí být v souladu s územním plánem. V současné době vedeme jednání, kam by bylo vhodné sběrný dvůr přemístit. Osobně si myslím, že současný sběrný dvůr našemu městu moc „parády“ nedělá a ruší pohled na

pokračování na str. 3

VÁNOČNÍ RADYŇĚ

Členové OSHR a jejich příznivci o vánočních svátcích otevřeli podruhé Radyni pro širokou veřejnost. Chtěli jsme návštěvníky co nejvíce pobavit a připravit jim hezký zážitek z návštěvy, a proto jsme vánočně vyzdobili vstup i vnitřní prostory hradu. Ve vstupní místnosti „u Radouše“ mohli lidé posedět s čajem, svařáčkem, perníčky a také pohovořit s purkrabím, lovcím a zakladatelem hradu Karlem IV., odkud poté vyšplhali na věž. Ve druhém patře, v královské komnatě, je čekala královna se svým zpovědníkem. Zde si návštěvníci mohli zazvonit pro štěstí na rozvěšené zvonečky z celého světa. Na památku pak každý návštěvník dostal i jeden háčkovaný zvoneček, který vyrobily členky sdružení Šikovné ruce.

Z věže byl krásný výhled až k hraničním hvozďům, který druhý den po krátkém dešti navíc doplnila nádherná duha.



Návštěvníky hradu Radyně přivítal sám Karel IV. se svým purkrabím a lovcím.

Foto: Eva Suttnerová

Děkuji členům výboru OSHR a sedmi dobrovolníkům Evině, Martině, Kubovi, Anetě, Jarce, Láďovi a Heleně, kteří celou akci zajistili.

Vánočně vyzdobenou Radyni navštívilo necelých 200 platících návštěvníků. Na

vstupném bylo vybráno celkem 7.680 Kč, z toho 5.000 Kč předá naše sdružení městu Starý Plzenec jako příspěvek na nové vitríny do hradu.

Za OSHR Jitka Sutnarová



ZE ŽIVOTA MĚSTA

INFORMACE ZE SCHŮZÍ RADY MĚSTA STARÉHO PLZENEC

36. schůze - 20. prosince 2012

RM

- **vzala na vědomí** přehled návštěvnosti a tržeb na hradu Radyni a v rotundě sv. Petra a Pavla za turistickou sezónu 2012 předložený vedoucí K-Centra;
- **vzala na vědomí** plán kulturních a společenských akcí města na rok 2013 předložený vedoucí K-Centra a **doporučila** doplnit plán o návrhy dalších akcí;
- **souhlasila** s pořízením nových pultových výstavních vitrín pro historickou expozici do věže hradu Radyně;
- **vzala na vědomí** žádost společnosti FUERTES DEVELOPMENT, s. r. o. o prodej pozemků města v Husově ulici ve Starém Plzenci za účelem výstavby maloobchodního objektu a **uložila** MěÚ, po uspořádání ankety v Radyňských listech ke zjištění názoru občanů na potřebu supermarketu ve městě, předložit návrh záměru výstavby supermarketu ve městě k rozhodnutí ZM;
- **schválila**, na základě uzavřené smlouvy o smlouvě budoucí, uzavření smlouvy se společností ČEZ Distribuce, a. s. o zřízení věcného břemene na pozemcích města parc. č. 143/2 a 210/12 v k. ú. Starý Plzenec;
- **vzala na vědomí** informaci stavební-

ho technika města o podmínkách možného dokončení rozestavěného kanalizačního řadu v Luční ulici a uložila MěÚ zajistit pořízení nové dokladové části k původní projektové dokumentaci a vydání nového stavebního povolení na celou stavbu kanalizačního řadu;

- **stanovila** pro I. pololetí 2013 termíny schůzí RM ve dnech: 10. a 24. ledna, 7. a 21. února, 7. a 21. března, 4. a 18. dubna, 2., 16. a 30. května, 13. a 27. června a termíny zasedání ZM ve dnech: 4. března a 3. června;

- **schválila** uzavření darovací smlouvy se společností Rumpold-R Rokycany, s. r. o. o poskytnutí daru 10 tis. Kč městu na pořízené koberce do malé tělocvičny v sokolovně ve Starém Plzenci a darovací smlouvy se společností STREICHER, spol. s r. o. Plzeň o poskytnutí daru 30 tis. Kč městu na rozdělení formou finančních příspěvků zájmovým organizacím působícím ve městě sdružujícím děti a mládež na jejich činnost v roce 2013;

- **schválila** uzavření smlouvy s autorem územního plánu města Ing. arch. Oldřichem Fárou o provádění poradenské a konzultační činnosti pro město Starý Plzenec v roce 2013;

- **vzala na vědomí** dvě žádosti o pronájem uvolněných nebytových prostor v domě čp. 68 ve Smetanově ulici a **uložila** MěÚ zveřejnit záměr města pronajmout tyto nebytové prostory;

- **uložila** MěÚ, na základě usnesení ZM v souvislosti se stížností občanů z Podhradní ulice na pasení skotu na lukách při řece Úslavě, zjistit reálné možnosti případné regulace pastvy a chovu skotu na území města např. obecně závaznou vyhláškou a vyzvat občany bydlící v Podhradní ulici k předložení dokladů osvědčujících likvidaci jejich odpadních vod za rok 2012;

- **schválila** uzavření dodatku ke smlouvě o využití a odstranění odpadu se společností Marius Pedersen, a. s., jehož předmětem je nový ceník za uložení odpadů na skládce Vysoká u Dobřan platný od 01.01.2013;

- **souhlasila** s pokácením poškozených lip v Sedlci dle předloženého návrhu;

- **vzala na vědomí** hospodářský výsledek společnosti PRONAP, s. r. o. za měsíc listopad 2012;

- **vzala na vědomí** stížnost na narušování veřejného pořádku v Jiráskově ulici v souvislosti s opětovným zahájením provo-

zu Non stop baru a **uložila** místostarostovi projednat problematiku týkající se veřejného pořádku s nájemcem baru a požádat Policii ČR o zvýšenou kontrolu v této lokalitě.

1. schůze – 10. ledna 2012

RM

- **nesouhlasila**, na žádost vlastníka chaty č. E 353 postavené na pozemku parc. č. 204/85 v Sedlci v ulici zvaná Polní, s vybudováním zamýšlené kanalizační přípojky k jeho objektu na pozemku města parc. č. 204/2 z důvodu plánovaného zřízení uličního prostoru včetně inženýrských sítí pro připojení nově vznikajících staveb rodinných domů v této rozvojové oblasti dle platného územního plánu města;

- **vzala na vědomí** návrh oznámení záměru města prodat soubor tří plynových kotelen v Jiráskově a Hálkově ulici a zpracovaný Podklad pro zpracování nabídek s návrhem kupní smlouvy a dohodou o mlčenlivosti a **uložila** MěÚ a BH zveřejnit oznámení záměru;

- **vzala na vědomí** rozhodnutí Státního fondu životního prostředí ČR o poskytnutí podpory 1.402.221 Kč městu na spolufinancování projektu „Zateplení objektu mateřské školy Vrchlického čp. 853, Starý Plzenec“ z prostředků Operačního programu Životního prostředí a **schválila** zadání administrace a projektového řízení společnosti DAOS CONSULTING, s. r. o., vyhlášení zadávacího řízení na dodavatele této stavby a uzavření mandátní smlouvy o zpracování zadávacího řízení se společností DOMOZA projekt, s. r. o.;

- **vzala na vědomí** přehled zakázek společnosti PRONAP, s. r. o. na měsíc leden 2013;

- **vzala na vědomí** usnesení členské schůze základní organizace OS KOVO PRONAP z 06.12.2012 a vyžádané vyjádření ředitele společnosti Karla Sokola a **uložila** jednatelům společnosti projednat jednotlivé body usnesení s výborem základní organizace;

- **vzala na vědomí** zápis a informaci o závěrech z vícestranného jednání o změnách a prodloužení tras kanalizačních řadů v rámci realizace projektu „Kanalizace Malá Strana, Sedlec a rozšíření ČOV Starý Plzenec“ konaného 08.01.2013 na MěÚ;

pokračování na str. 3

OBSAH

ÚVODNÍK.....	1,3
ZE ŽIVOTA MĚSTA.....	2,3,4,5
KULTURA.....	5,6,7,8
NAŠE ŠKOLY.....	8
SPOLEČENSKÉ ORGANIZACE.....	9,12
ARCHITEKTONICKÁ STUDIE.....	10,11
ČTENÁŘI PÍŠÍ.....	12,13
SERIÁL.....	13,14
SKAUT.....	15
STALO SE.....	15,16,17
SPORT.....	18
INZERCE.....	15,17,19,20



Snímek dokumentuje probíhající stavební práce na místě za městskou radnicí, kde má vzniknout nové parkoviště.

Foto: Eva Vlachová

pokračování ze str. 2

■ vzala na vědomí žádost ZO KSČM ve Starém Plzenci o bezúplatný pronájem sálu Lidového domu včetně přísálí a o zajištění

pokračování ze str. 1

národní kulturní památku Hůrku. Občany mohou ujistit, že sběrný dvůr bude ve městě zachován, ale s největší pravděpodobností na jiném místě.

Zazněly i názory, že anketa není objektivní. S tímto názorem můžu do jisté míry souhlasit. Ano, klikání na webových stránkách může každý občan svým způsobem ovlivnit. Chápu i názory, že nemáte dostatek informací, abyste mohli objektivně vyjádřit svůj názor. I tento argument uznávám.

topení na jimi pořádanou oslavu MDŽ dne 16. března 2013 a **nesouhlasila**, stejně jako v loňském roce, s dotováním akce pořádané politickou stranou z prostředků města;

■ **stanovila** ceny za vývoz odpadů pro právnické osoby a fyzické osoby oprávněné k podnikání, které budou při nakládání s odpady v roce 2013 využívat systém města, ve výši 2.600 Kč včetně DPH při týdenním vývozu a 1.650 Kč při čtrnáctidenním vývozu jedné nádoby o objemu 110 či 120 litrů a **souhlasila** se zmocněním referentky odboru ŽP MěÚ Heleny Šaškové k uzavírání a podepisování smluv s příslušnými podnikateli pro rok 2013;

■ **souhlasila** s výměnou dvou el. rozvaděčů veřejného osvětlení z důvodu jejich havarijního stavu a s opravou jednoho rozvaděče dle návrhu předloženého odborem

ŽP MěÚ;

■ **souhlasila**, na žádost Evy Suttnerové, s uskutečněním nahrávky historické relaxační hudby ARTRELAX v rotundě sv. Petra a Pavla dne 24. 01.2013 za předpokladu závazku dodržení dohodnutých podmínek;

■ **schválila**, na návrh komise pro posouzení a hodnocení nabídek na veřejnou zakázku „Vypracování projektové dokumentace na stavbu nazvanou Příklad mateřské školy Vrchlického 853, Starý Plzeňec“, uzavření smlouvy o dílo se společností HBH atelier, s. r. o. nabízející nejnižší cenu;

■ **schválila** zveřejnění výzvy k podání nabídek na veřejnou zakázku „Komplexní audit společnosti PRONAP, s. r. o., IČ 25248111“.

Ale vězte, že jsme teprve na začátku, tento záměr je v „plenkách“. Město oslovila společnost FUERTES DEVELOPMENT s.r.o. a projevila zájem o odkoupení pozemků ve městě za účelem výstavby nákupního centra pro zahraničního partnera. Město by se tedy na stavbě finančně nepodílelo, naopak by získalo příjem z prodeje pozemku. Vzhledem k tomu, že tento záměr byl již diskutován i v předcházejících volebních obdobích a jehož výsledkem je architektonická studie zastavenosti této lokality, lze říci, že máme před

sebou ještě dlouhou cestu a řadu jednání. Počátek samotné výstavby by mohl připadat v úvahu nejdříve v r. 2014, vzhledem k tomu, že budoucí investor musí nejprve připravit veškerou projektovou dokumentaci. Definitivní slovo v celé záležitosti budou mít zastupitelé. Město by tak mohlo mít další pěkné a upravené místo s možností parkování i pro ostatní návštěvníky našeho města. Architektonickou studii supermarketu v našem městě si můžete prohlédnout na straně 10 a 11.

Vaše starostka Vlasta Doláková

FOTBALOVÉ OZVĚNY

Dne 19.1.2013 proběhla v areálu SK Starý Plzeňec výroční schůze fotbalového oddílu, kde jsme zhodnotili uplynulý rok naší činnosti.

Nejdůležitější událostí v loňském roce byly naše vysoké investice do budovy a areálu klubu. Budova, která byla vystavěna v roce 1965, již potřebovala opravy, které nesnesly odklad. V lednu 2012 začala postupná rekonstrukce budovy fotbalového oddílu za finanční pomoci oddílu, jednotlivců a dotací. Nejprve jsme zrekonstruovali klubovnu včetně zázemí, toalet a salonku za výrazného přispění pana Martina Bláhy. Vybudovali jsme nové rozvody topení včetně topných těles a nového kotle. Dále opravujeme šatny a sprchy domácích a šatnu dětí, místnost pro rozhlas a rozhodčí a prádelnu se skladem dresů. V další etapě zamýšlíme vytvoření nové šatny ze starého skladu a opravu šatny a sprchy hostů.

Na podzim loňského roku jsme zahájili finančně náročnou akci - výstavbu víceúčelového hřiště pro mládež. Na tuto akci jsme získali dotaci od Plzeňského kraje, která ale nepokryje veškeré náklady. Po získání potřebných povolení jsme uspořádali výběrové řízení, které vyhrála firma

S&H Rokycany.

Rádi bychom využili tento prostor a požádali Vás občany Starého Plzeňec, kterým není lhostejné, co dělají vaše děti ve svém volném čase, aby nám jakýmkoli způsobem pomohli. Tento areál se snažíme udržovat a zvelebovat, což obnáší nemalé finanční prostředky a volnočasové nasazení lidí, kteří mají ke sportu vztah. Tímto bych velmi rád poděkoval všem, kteří nám pomáhají nejen finančně, ale i brigádnickými hodinami ve svém volném čase. Zároveň děkujeme městu za finanční příspěvek na naši činnost. Chápeme, že rozpočet města je velmi omezený a prioritou jsou započaté investiční akce. Ale jakákoliv i drobná pomoc je pro nás přínosem.

Děkujeme
Se sportovním pozdravem
Ing. Milan Froněk

SK Starý Plzeňec

pořádá



Ples staroplzeňeckých fotbalistů

sobota 9. února 2013 od 20:00 hodin

Lidový dům Starý Plzeňec

k tanci a poslechu hraje skupina EGES

předprodej vstupenek – Karel Dolák – 607 256 989



www.skstaryplzenec.cz

VOLBA PREZIDENTA REPUBLIKY

Dva lednové víkendy probíhala ve všech obcích ČR volba prezidenta republiky. Ve Starém Plzenci přišlo v prvním kole do volebních místností 2666 občanů. Z

celkového počtu 3964 zapsaných voličů to představuje 67 %. Nejvyšší počet platných hlasů získal Karel Schwarzenberg - 822 hlasy (téměř 31 %), na 2. místě skončil Miloš Zeman - 521 hlas (téměř 20 %).

Tito 2 kandidáti postoupili do 2. kola, kterého se zúčastnilo 2500 občanů, to je 63

% z celkového počtu 3946 staroplzeneckých voličů. Prezidentské volby v Plzenci vyhrál Karel Schwarzenberg. Jak se volilo v jednotlivých okrscích, si můžete přečíst v přiložených tabulkách.

Mgr. Milena Benediktová

Nacházíte se: Prezident 2013 > Výsledky hlasování – výběr územní úrovně > Okres Píseň-město – výběr obce > Obec Starý Píseň

Volba prezidenta republiky konaná ve dnech 11.01. – 12.01.2013

Výsledky hlasování za územní celky
Kraj: Píseňský kraj
Okres: Píseň-město
Obec: Starý Píseň

	Okresy		Voliči v seznamu	Vydané obálky	Volební účast v %	Odevzdané obálky	Platné hlasy	% platných hlasů
	počet	zprac.						
1. kolo	5	5	100,00	3 964	2 986	67,26	2 685	99,77
2. kolo	5	5	100,00	3 946	2 500	63,36	2 492	99,68

číslo	Kandidát příjmení, jméno, tituly	Navrhující strana	Politická příslušnost	1. kolo		2. kolo	
				hlasy	%	hlasy	%
1	Rothová Zuzana MUDr. MBA	Občan	KDU-ČSL	65	3,19	X	X
2	Fischer Jan Ing. CSc.	Občan	BEZPP	357	13,42	X	X
3	Bobošíková Jana Ing.	Občan	SBB	40	1,50	X	X
4	Fischerová Taťana	Občan	KH	98	3,68	X	X
5	Sobotka Přemysl MUDr.	Poslanci	ODS	67	2,51	X	X
+6	Zeman Miloš Ing.	Občan	SPOZ	521	19,59	1 123	45,06
7	Franz Vladimír Prof. JUDr.	Občan	BEZPP	253	9,51	X	X
8	Dienstbier Jiří	Senátoři	ČSSD	416	15,64	X	X
+9	Schwarzenberg Karel	Poslanci	TOP 09	822	30,91	1 369	54,93

**) postoupující kandidát*

Nacházíte se: Prezident 2013 > Výsledky hlasování – výběr územní úrovně > Okres Píseň-město – výběr obce > Obec Starý Píseň – výběr okrsku > Okres 1

Volba prezidenta republiky konaná ve dnech 11.01. – 12.01.2013

Výsledky hlasování za územní celky
Kraj: Píseňský kraj
Okres: Píseň-město
Obec: Starý Píseň
Okresek: 1 *HĚSTĚČKO*

	Voliči v seznamu	Vydané obálky	Volební účast v %	Odevzdané obálky	Platné hlasy	% platných hlasů
1. kolo	855	549	64,21	548	548	100,00
2. kolo	851	528	62,04	528	528	100,00

číslo	Kandidát příjmení, jméno, tituly	Navrhující strana	Politická příslušnost	1. kolo		2. kolo	
				hlasy	%	hlasy	%
1	Rothová Zuzana MUDr. MBA	Občan	KDU-ČSL	14	2,55	X	X
2	Fischer Jan Ing. CSc.	Občan	BEZPP	65	11,96	X	X
3	Bobošíková Jana Ing.	Občan	SBB	7	1,27	X	X
4	Fischerová Taťana	Občan	KH	11	2,00	X	X
5	Sobotka Přemysl MUDr.	Poslanci	ODS	21	3,83	X	X
+6	Zeman Miloš Ing.	Občan	SPOZ	138	25,18	259	49,05
7	Franz Vladimír Prof. JUDr.	Občan	BEZPP	50	9,12	X	X
8	Dienstbier Jiří	Senátoři	ČSSD	76	13,68	X	X
+9	Schwarzenberg Karel	Poslanci	TOP 09	167	30,47	269	50,94

**) postoupující kandidát*

Nacházíte se: Prezident 2013 > Výsledky hlasování – výběr územní úrovně > Okres Píseň-město – výběr obce > Obec Starý Píseň – výběr okrsku > Okres 2

Volba prezidenta republiky konaná ve dnech 11.01. – 12.01.2013

Výsledky hlasování za územní celky
Kraj: Píseňský kraj
Okres: Píseň-město
Obec: Starý Píseň
Okresek: 2 *VILOVÁ ČTVŘETĚ - LEVÁ ČÁST*

	Voliči v seznamu	Vydané obálky	Volební účast v %	Odevzdané obálky	Platné hlasy	% platných hlasů
1. kolo	872	605	69,50	606	604	99,67
2. kolo	865	552	63,82	552	548	99,28

číslo	Kandidát příjmení, jméno, tituly	Navrhující strana	Politická příslušnost	1. kolo		2. kolo	
				hlasy	%	hlasy	%
1	Rothová Zuzana MUDr. MBA	Občan	KDU-ČSL	20	3,31	X	X
2	Fischer Jan Ing. CSc.	Občan	BEZPP	79	13,07	X	X
3	Bobošíková Jana Ing.	Občan	SBB	9	1,49	X	X
4	Fischerová Taťana	Občan	KH	25	4,13	X	X
5	Sobotka Přemysl MUDr.	Poslanci	ODS	13	2,15	X	X
+6	Zeman Miloš Ing.	Občan	SPOZ	119	19,70	229	41,78
7	Franz Vladimír Prof. JUDr.	Občan	BEZPP	60	9,93	X	X
8	Dienstbier Jiří	Senátoři	ČSSD	96	15,89	X	X
+9	Schwarzenberg Karel	Poslanci	TOP 09	183	30,29	319	58,21

**) postoupující kandidát*

Nacházíte se: Prezident 2013 > Výsledky hlasování – výběr územní úrovně > Okres Píseň-město – výběr obce > Obec Starý Píseň – výběr okrsku > Okres 3

Volba prezidenta republiky konaná ve dnech 11.01. – 12.01.2013

Výsledky hlasování za územní celky
Kraj: Píseňský kraj
Okres: Píseň-město
Obec: Starý Píseň
Okresek: 3 *VILOVÁ ČTVŘETĚ - PRAVÁ ČÁST*

	Voliči v seznamu	Vydané obálky	Volební účast v %	Odevzdané obálky	Platné hlasy	% platných hlasů
1. kolo	1 077	774	71,87	774	771	99,61
2. kolo	1 058	732	69,54	732	729	99,59

číslo	Kandidát příjmení, jméno, tituly	Navrhující strana	Politická příslušnost	1. kolo		2. kolo	
				hlasy	%	hlasy	%
1	Rothová Zuzana MUDr. MBA	Občan	KDU-ČSL	25	3,24	X	X
2	Fischer Jan Ing. CSc.	Občan	BEZPP	96	12,45	X	X
3	Bobošíková Jana Ing.	Občan	SBB	14	1,81	X	X
4	Fischerová Taťana	Občan	KH	28	3,63	X	X
5	Sobotka Přemysl MUDr.	Poslanci	ODS	19	2,46	X	X
+6	Zeman Miloš Ing.	Občan	SPOZ	136	17,63	308	42,24
7	Franz Vladimír Prof. JUDr.	Občan	BEZPP	72	9,33	X	X
8	Dienstbier Jiří	Senátoři	ČSSD	110	14,26	X	X
+9	Schwarzenberg Karel	Poslanci	TOP 09	271	35,14	421	57,75

**) postoupující kandidát*

Nacházíte se: Prezident 2013 > Výsledky hlasování – výběr územní úrovně > Okres Píseň-město – výběr obce > Obec Starý Píseň – výběr okrsku > Okres 4

Volba prezidenta republiky konaná ve dnech 11.01. – 12.01.2013

Výsledky hlasování za územní celky
Kraj: Píseňský kraj
Okres: Píseň-město
Obec: Starý Píseň
Okresek: 4 *MALÁ STRÁNA*

	Voliči v seznamu	Vydané obálky	Volební účast v %	Odevzdané obálky	Platné hlasy	% platných hlasů
1. kolo	385	233	60,52	233	233	100,00
2. kolo	384	218	56,77	218	218	100,00

číslo	Kandidát příjmení, jméno, tituly	Navrhující strana	Politická příslušnost	1. kolo		2. kolo	
				hlasy	%	hlasy	%
1	Rothová Zuzana MUDr. MBA	Občan	KDU-ČSL	14	6,00	X	X
2	Fischer Jan Ing. CSc.	Občan	BEZPP	35	15,02	X	X
3	Bobošíková Jana Ing.	Občan	SBB	3	1,28	X	X
4	Fischerová Taťana	Občan	KH	7	3,00	X	X
5	Sobotka Přemysl MUDr.	Poslanci	ODS	5	2,14	X	X
+6	Zeman Miloš Ing.	Občan	SPOZ	50	21,45	110	50,45
7	Franz Vladimír Prof. JUDr.	Občan	BEZPP	21	9,01	X	X
8	Dienstbier Jiří	Senátoři	ČSSD	40	17,45	X	X
+9	Schwarzenberg Karel	Poslanci	TOP 09	58	24,89	108	49,54

**) postoupující kandidát*

Nacházíte se: Prezident 2013 > Výsledky hlasování – výběr územní úrovně > Okres Píseň-město – výběr obce > Obec Starý Píseň – výběr okrsku > Okres 5

Volba prezidenta republiky konaná ve dnech 11.01. – 12.01.2013

Výsledky hlasování za územní celky
Kraj: Píseňský kraj
Okres: Píseň-město
Obec: Starý Píseň
Okresek: 5 *SEZLEČ*

	Voliči v seznamu	Vydané obálky	Volební účast v %	Odevzdané obálky	Platné hlasy	% platných hlasů
1. kolo	775	504	65,03	504	503	99,80
2. kolo	778	470	60,41	470	469	99,79

číslo	Kandidát příjmení, jméno, tituly	Navrhující strana	Politická příslušnost	1. kolo		2. kolo	
				hlasy	%	hlasy	%
1	Rothová Zuzana MUDr. MBA	Občan	KDU-ČSL	12	2,38	X	X
2	Fischer Jan Ing. CSc.	Občan	BEZPP	82	16,30	X	X
3	Bobošíková Jana Ing.	Občan	SBB	7	1,39	X	X
4	Fischerová Taťana	Občan	KH	27	5,36	X	X
5	Sobotka Přemysl MUDr.	Poslanci	ODS	9	1,78	X	X
+6	Zeman Miloš Ing.	Občan	SPOZ	78	15,50	217	46,26
7	Franz Vladimír Prof. JUDr.	Občan	BEZPP	50	9,94	X	X
8	Dienstbier Jiří	Senátoři	ČSSD	96	18,88	X	X
+9	Schwarzenberg Karel	Poslanci	TOP 09	143	28,42	252	53,73

**) postoupující kandidát*

ZIMNÍ ÚDRŽBA MÍSTNÍCH KOMUNIKACÍ

Vážení občané,

Útvar údržby města (dále jen „ÚÚM“) provádí v rámci plánu zimní údržby posyp místních komunikací a chodníků, přičemž odklizení sněhu z většiny komunikací je smluvně zajištěno externí firmou. V souvislosti s rekonstrukcí Radyňské ulice údržbu objízdné trasy pro autobusy zajišťuje zhotovitel. Pokud jsem zaznamenal,

tak pracovníci ÚÚM reagují na změny počasí a úklid sněhu provádí vždy brzy ráno a rovněž o víkendech. Uvědomme si ale, že se jedná o 32 km délky místních komunikací. Může se pochopitelně stát, že v některých místech je třeba posyp nebo údržbu obnovit, a proto pracovníci ÚÚM reagují i na případné podněty občanů.

Vzhledem k tomu, že ale dochází ve Starém Plzenci někdy až k bezohlednému parkování řidičů se svými vozidly na komunikacích a chodnicích, není možno v

některých místech pak technikou zajistit odklizení sněhu, jelikož by hrozilo poškození majetku. Chápu, že každý řidič chce mít svoje auto co nejbližší u svého domu, ale chtěl bych tímto všechny řidiče požádat, aby při parkování počítali i s průjezdem techniky ÚÚM, traktoru s radlicí a v neposlední řadě záchranky, hasičů a policie.

Bc. Václav Vajshajtl, místostarosta

BYTOVÉ HOSPODÁŘSTVÍ - informace

Vážení spoluobčané,

příspěvková organizace Bytové hospodářství (dále jen BH) byla zřízena z důvodu zajišťování činností souvisejících se správou a údržbou bytového a nebytového fondu v majetku města, výrobou a dodávkou tepla. Již v minulých volebních obdobích bylo několik pokusů o zrušení či reorganizaci BH. Přes všechny doposud zpracované dokumenty, analýzy a audity nebylo v minulosti přikročeno ke zrušení BH. Existence BH je na programu i v tomto volebním období a již z článku, ve kterém popisuje situaci Ing. Hrouda, vyplývá, že to není situace jednoduchá. BH se mimo tepelného hospodářství stará o byty v majetku města, nebytové prostory včetně hradu Radyně a

zajišťuje správu bytů, které již v majetku města nejsou, a dvěma pracovníky zajišťuje kompletní servis v těchto vyjmenovaných činnostech včetně smluvních vztahů a účetnictví.

Vzhledem k tomu, že není možno sloučovat výběrové řízení na prodej a současně pronájem kotelen, bylo na základě zpracování znaleckého posudku tří kotelen, a to v ulici Hálkova a Jiráskova, vyhlášeno výběrové řízení na prodej těchto kotelen. Před tímto krokem byla dána možnost jednotlivým SVJ a Družstvu vyjádřit svůj zájem o prodej nebo pronájem těchto kotelen do vlastnictví SVJ nebo Družstva. Ty však o odkoupení, ani pronájem tohoto majetku neprojeví zájem.

Musíme si uvědomit, že jen tyto tři kotelny, které jsou předmětem současné nabídky k prodeji, zajišťují teplo a teplou

vodu pro 148 bytů ve Starém Plzenci a je třeba pro občany našeho města (bydlící v těchto bytech) zajistit v případě prodeje, nebo pronájmu kotelen solidní podmínky na dodávky tepla a teplé vody. Může se tedy zdát tato cesta zdoluhavá, ale doposud nikdo nepředložil jasnou koncepci přerozdělení kompetencí BH, ať už v rámci městského úřadu nebo převedením na externí firmu. Prozatím víme, že činnost BH stojí město cca 500.000 Kč ročně.

V případě, že nebude zájem o prodej tří kotelen, bude následně vyhlášeno výběrové řízení na pronájem i zbylých kotelen. Může se jednat až o 11 kotelen v majetku města, které spadají pod činnost BH.

Zájem města je jednak úspora finančních prostředků, ale zároveň vytvořit koncepci, která bude ku prospěchu města a občanů.

Bc. Václav Vajshajtl, místostarosta



KULTURA

Kultura ve Starém Plzenci KALENDÁŘ ÚNOR 2013

K-Centrum a Staroplzenecká galerie

Smetanova 932, Starý Plzenec

tel.: 377 183 662, 377 183 659

e-mail: info.plzenec@staryplzenec.cz,

www.staryplzenec.cz

Otevřeno pro veřejnost:

Po	09:00-12:00	13:00-17:00 h
St	09:00-12:00	13:00-18:00 h
Út, Čt	09:00-12:00	13:00-14:30 h
Pá	09:00-12:00 h	

Městská knihovna

Smetanova 932, Starý Plzenec

tel: 377 183 659, www.staryplzenec.cz

Otevřeno pro veřejnost:

25. - 28. 2. knihovna uzavřena – dovolená.		
Po	9:00-12:00	13:00-17:00 h
St	9:00-12:00	13:00-18:00 h
Út, Čt	9:00-12:00	13:00-14:00 h
Pá	zavřeno	

HRAD RADYNĚ – uzavřen.

ROTUNDA SV. PETRA A PAVLA

– uzavřena.

Staroplzenecká galerie

POST SCRIPTUM

- výtvarné práce dospělých žáků ZUŠ Starý Plzenec

Pořadatel: K-Centrum, městská knihovna a ZUŠ St. Plzenec

Výstava potrvá do 28.2.2013.

2. února 2013 (sobota)

BLUE EFFECT

Místo: MUSIC CLUB, Starý Plzenec,

Masarykovo nám. 52

Čas: 21:00 h

9. února 2013 (sobota)

Ples staroplzeneckých fotbalistů

Místo: Lidový dům St.Plzenec

Čas: od 20:00 h

Pořadatel: SK Starý Plzenec

Předprodej vstupenek: Karel Dolák,

tel.: 607 256 989

15. února 2013 (pátek)

Školní kolo soutěže ZUŠ

komorní hra – smyčce, EKN, akordeon

Pořadatel: ZUŠ Starý Plzenec

16. února 2013 (sobota)

MASOPUST

Místo: Sedlec

Čas: od 12:30 h

Pořadatel: Sbor dobrovolných hasičů

Sedlec

16. února 2013 (sobota)

SIFON

Místo: MUSIC CLUB, Starý Plzenec,

Masarykovo nám. 52

Čas: 21:00 h

17. února 2013 (neděle)

Dětské maškarní rejdní

Místo: tělocvična sokolovna

Čas: od 15:00 h

Pořadatel:

TJ SOKOL a ASPV Starý Plzenec

26. února 2013 (úterý)

Večer francouzské hudby vážné i nevážené

III. koncert 28. sezóny Kruhu přátel hudby

TROJANOVÉ TRIO

Pavel Hůla – housle

Petr Paulů – kytara

Ladislav Horák – akordeon

Místo: Bohemia Sekt Centrum, Smetanova 220

Čas: 18:00 h

Pořadatel: město Starý Plzenec,

K-Centrum, městská knihovna

Kontakt: info.plzenec@staryplzenec.cz,

tel.: 377 183 662, 377 183 659,

www.staryplzenec.cz

Vstupné: dospělí 150 Kč, děti od 6

do 15 let a studenti 50 Kč Cena jedné

abonentky je 600 Kč; (prodej vstupenek

na místě před koncertem).

Koncert se uskuteční za podpory společnosti BOHEMIA SEKT.

Hasičské muzeum v Sedlci

Výstava historických šicích strojů

Otevřeno pro zájemce po telefonické domluvě v průběhu celého roku.

Kontakt: p. František Chrástl

– č. tel.: 606 608 187.



Město Starý Plzeňec
K-Centrum, městská knihovna
Vás srdečně zvou na vernisáž výstavy

VLASTA RATISLAVOVÁ

FOTOGRAFIE

středa 6. března 2013 v 17 hodin
Staroplzeňecká galerie, Smetanova 932

Kulturní program: Radislava Kreuzmannová
Výstavu zahájí: Radislava Kreuzmannová

Výstava je otevřena do 18. dubna 2013

Po 09:00 – 12:00 13:00 – 17:00 h
St 09:00 – 12:00 13:00 – 18:00 h
Út a Čt 09:00 – 12:00 13:00 – 14:30 h
Pá 09:00 – 12:00 h

ČRS Šťáhlavy Vás srdečně zve na tradiční
RYBÁŘSKÝ BÁL, který se koná
dne **16.02.2013 od 20:00 h v KD Losiná.**

Doprava zajištěna, vyznačena na plakátech. Prodej vstupenek:

- * 02.02.2013: 09:00 – 11:00 h - Klubovna MO Šťáhlavy
- * 13.02.2013: 17:30 – 18:00 h - Klubovna MO Šťáhlavy
- * 13.02.2013: 18:30 - 19:00 h - KD Losiná
nebo na tel. 775 377 397 – p. Holeček

OSLAVA MEZINÁRODNÍHO DNE ŽEN

se uskuteční
16. března 2013 od 14:30 hodin

v Lidovém domě ve Starém Plzenci
Bližší informace
v březnovém vydání.

Město Starý Plzeňec, K-Centrum, městská knihovna a Kruh přátel hudby

Vás zvou na koncert 28. sezóny

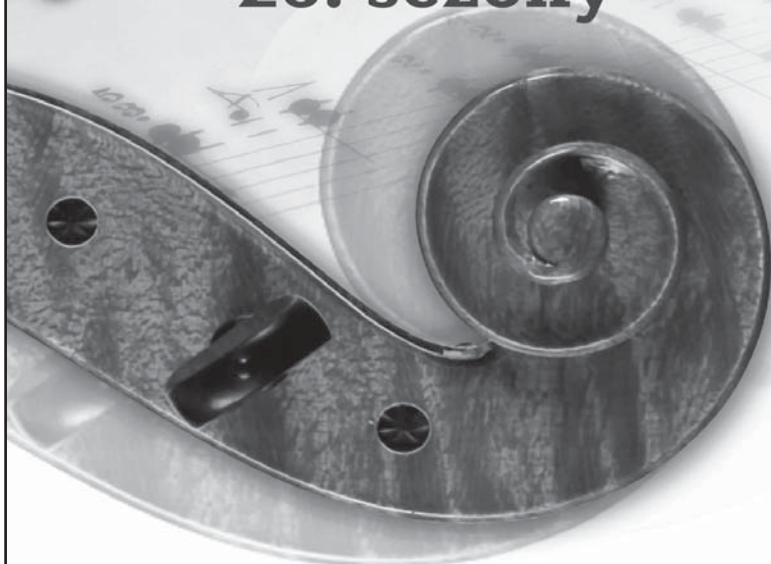

Úterý 26. 02. 2013 od 18:00 hodin

Bohemia Sekt Centrum, Smetanova 220, Starý Plzeňec

Večer francouzské hudby vážné i nevážné

TROJANOVO TRIO

Pavel Hůla - housle

Petr Paulů - kytara

Ladislav Horák - akordeon

BOHEMIA SEKT
Starý Plzeňec

Prodej vstupenek na místě před koncertem.
www.staryplzenec.cz



TJ SOKOL Starý Plzeňec a ASPV Starý Plzeňec

pořádají
v neděli 17. 2. 2013 od 15:00 hodin
v tělocvičně sokolovny

DĚTSKÉ MAŠKARNÍ REJDĚNÍ

- Program:
- drobné soutěže
 - přehlídka masek
 - a hlavně taneční rejdní

Vstup dobrovolný
Pro vstup do tělocvičny nutné přezůvky.
Bude možnost koupit
malé občerstvení.
Srdečně zvou pořadatelé.



Město Starý Plzenec
K-Centrum, městská knihovna
a
Základní škola Starý Plzenec
pořádají



PLES MĚSTA A ZÁKLADNÍ ŠKOLY STARÝ PLZENEC

9. března 2013 (sobota) od 20:00 hodin
Lidový dům Starý Plzenec

K tanci a poslechu hraje hudební skupina EGES.

Hvězdy tancí v podání TŠ Gregoriades
Taneční vystoupení žáků ZŠ Starý Plzenec

Květinová volenka
Půlnoční překvapení
Bohatá vždy vyhrávající tombola

Předprodej vstupenek
v K-Centru,
Smetanova 932,
Starý Plzenec
od 21. ledna 2013.

Vstupné: 130 Kč

Kontakt:
info.plzenec@staryplzenec.cz
tel.:377 183 659, 377 183 662, www.staryplzenec.cz



MASOPUST

Vážení spoluobčané!

Oznamujeme vám, že 16.2.2013 v odpoledních hodinách (tj. cca od 12:30 h), bude procházet po hlavní komunikaci naší – vaší obcí masopustní průvod s muzikou. Může se stát, že se rozjařené masky zastaví u vašeho domu.

Je dobrým zvykem maskovaný průvod přivítat a pohostit (dle vašeho uvážení). Věříme, že i vy a ostatní spoluobčané se

s námi přijdete poveselit a přijmete tento tradiční zvyk s úsměvem. Kolem 17:30 h převezou autobus masky i ostatní zájemce od hasičárny v Sedlci na Lhůtu, kde bude v hostinci „Pod Maršálem“ připraveno pro všechny občerstvení (zabijačkové pochoutky a dobré pivo) a veselá zábava při muzice.

Těšíme se na vás a předem děkujeme za vlídné přivítání!

Vaše masky.

Za SDH Marie Šimková

**NAŠE ŠKOLY****ZŠ Starý Plzenec****VÁNOČNÍ LAŤKA 2012**

Dne 12. a 19. prosince se na naší škole uskutečnila jako již po několikáté Vánoční laťka.

Jako první přišel na řadu první stupeň. I když to někteří skákali poprvé, nebáli se a někteří skočili dost vysoko.

Výsledky prvního stupně:

Dívky: 1.A Klára Kavinová 80 cm

2.A Nikola Biriuc 95 cm

3.A Adéla Brandrerová 105 cm

4.A Kateřina Burianová 105 cm

5.A Marie Kšířová 115 cm

Hoši: 1.A Petr Hrubý 90 cm

2.A Vojtěch Děkanovský 100 cm

3.A Vojtěch Seman 120 cm

4.A Filip Hrabě 115 cm

5.A Tomáš Hurt 120 cm

O týden později nám předvedli své výkony žáci druhého stupně. Samozřejmě, že žáci druhého stupně, kteří mají Vánoční laťku již v malíčku, skákali o hodně výš.

Nejlepší výkon předvedl jako již po několikáté žák Petr Pokora s výkonem 160 cm.

Další výsledky:

Dívky: 6.A Tereza Havlová 115 cm

7.A Tereza Habrová 135 cm

8.A Kristýna Rákosníková 135 cm

9.A Pavlína Pirnerová 140 cm (na snímku)

Hoši: 6.A Radek Kalousek 135 cm

7.A Petr Pokora 160 cm (na snímku)



Pavlína Pirnerová a Petr Pokora, vítězové Vánoční laťky

Foto: archiv

8.A Milan Kalousek 135 cm

9.A David Altman 155 cm

Michal Kestl

ZŠ Starý Plzenec**ZÁPIS DO PRVNÍCH TŘÍD
NA ZŠ STARÝ PLZENEC**

V pondělí dne 21. ledna 2013 proběhl na Základní škole Starý Plzenec zápis dětí do první třídy. Budoucí prvňáčci zpívali písničky, recitovali básničky, někteří už



Helenka Jaklová s paní učitelkou

Mgr. Janou Toušovou. Foto: M. Štekl

umí i číst a psát. Na památku dostali knihu s věnováním, omalovánky a jiné drobné dárky. Jejich budoucí třídní učitelé se na ně moc těší. Dodatečný zápis pro ty, kteří se nemohli dostavit, bude 5.2.2013 od 13.30 hod., ale již nyní víme, že budou otevřeny dvě první třídy.

Mgr. Marcela Bardounová

Leden v ZŠ Sedlec**VÁNOČNÍ NADÍLKA**

Ještě po vánočních prázdninách se mohou děti těšit na dárečky, které dostaly ve škole. O přestávkách a v družině si nyní mohou hrát s novými stavebnicemi, zahrát si třeba hry Ubongo, Lego nebo Hobit, také si mohou číst v nových encyklopediích a jiných knihách. Při tělocviku mohou používat nové míče a jiné sportovní náčiní, při hudební výchově zase nové nástroje. Díky sponzorům můžeme pomoci spojovacími prvky stavebnice Make-it-do tvořit zajíma-

vé objekty.

KRMENÍ ZVĚŘE

A protože se v lednu citelně ochladilo, rozhodli jsme se, že zajdeme do lesa ke krmelci a doplníme zvířátkům jejich zásoby potravy. Prošli jsme se na Vršek, děti byly nadšené z nového sněhu, tak jsme si udělali procházku ještě ke střelnici a zpět lesem kolem rybníků v Sedlci.

SPORTOVNÍ DEN

22.1. nás ještě čekal půlden sportovních aktivit a společenských her. Kdo chtěl,

mohl se zúčastnit lekce zumbly, kdo nechtěl, hrál nové společenské hry a procvičil si tak logiku a strategii. Zkrátka na nudu nebyl čas.

Emanuela Vávrová



Společně u krmelce.

Foto: archiv ZŠ Sedlec



SPOLEČENSKÉ ORGANIZACE

VÍTÁNÍ NOVÉHO ROKU V ROTUNDĚ

Občanské sdružení Hůrka a Radyně, společnost pro zvelebování kulturních a historických památek ve Starém Plzenci, každoročně zve občany Starého Plzence, Plzně i vzdálených měst do románské rotundy sv. Petra a Pavla, významné památky Plzeňského kraje, aby společně přivítali nový rok a také si společně zazpívali se souborem Zpěváčci. Rovněž letos krásné písně rozezněly rotundu i srdce všech přítomných. Soubor Zpěváčci zpívá pro radost a dokáže přiblížit svým zpěvem více hudebních žánrů.

Z dalších akcí OSHR, které je možné



během roku ve Starém Plzenci navštívit, vybíráme: pravidelná pracovní setkání u historických památek, o něž sdružení pečuje, výpravy po památných místech s průvodcem Václavem Fišerem, vzpomínkové setkání u pomníku M. Jana Husa na náměstí u kostela Narození sv. Jana Křtitele s následným zapálením vat ry u Radoušovy skalky v Kollárově ulici, Radoušovy hry a Vánoční Radyně.

V roce 2013 Vám přeje mnoho štěstí
Eva Suttnerová

Text a foto: Eva Suttnerová
(Foto a videa - www.artrelax.net)



Nový rok přivítala společně s Jitkou Sutarovou, předsedkyní OSHR (na snímku druhá zleva) a dalšími přítomnými také starostka města Vlasta Doláková (na snímku první zleva).

VALNÁ HROMADA OBČANSKÉHO SDRUŽENÍ ZDRAVOTNĚ POSTIŽENÝCH STAROPLZENECKO

Vážení přátelé, chtěla bych se vás seznámit s průběhem valné hromady našeho sdružení OSZP Staropltzenecko, která se konala 16. ledna 2013 v Losině. Celkem se



Vajshajtla, starostu Losině pana Černého, starostu Štěnovic pana Nového, místostarostu pana Růžičku,

zúčastnilo 148 členů našeho sdružení a 12 hostů. Přivítali jsme mezi námi starostku Starého Plzence paní Vlastu Dolákovou, místostarostu pana Losině pana Černého, starostu Štěnovic pana Nového, místostarostu pana Růžičku, rychtáře obce baráčnické pana Bláhu, zástupce hasičů Sedlec paní Chrastilovou a Korbělkovou. Za autobusovou dopravu byl přítomen p. Brůj.

Předseda sdružení nás informoval o činnosti sdružení. Dále byla přednesena zpráva revizní komi-

se a zpráva pokladní. Následoval přehled akcí uplynulého roku a návrh akcí na rok letošní.

V diskuzi vystoupili všichni přítomní starostové, aby nás podpořili v naší činnosti, a slíbili nadále podporu v podobně finančních příspěvků a bezplatného poskytnutí sálů na námi pořádané akce. Jsme jim za to velice vděční, neboť bez jejich podpory bychom nemohli pro své členy připravovat tolik akcí.

Následovalo krásné vystoupení malých břišních tanečnic z MŠ a ZŠ Starý Plzeň pod vedením paní učitelky Vlachové.

Všichni naši členové i hosté dostali plán akcí na letošní rok. Pokud byste o některou akci měli zájem a nebyl naplněný autobus, není problém se s námi výletů zúčastnit. Stejně tak vás všechny zvou na námi pořádané zábavy a posezení.

Za výbor OSZP Staropltzenecko
Jaroslava Patočková

**GYMNÁZIUM
BLOVICE**

ŠKOLA PRO TEBE
PŘIJÍMACÍ ZKOUŠKY DO PRVNÍCH ROČNÍKŮ

2013/2014

WWW.GBLOVICE.CZ WWW.SKOLA4U.CZ

GYMNÁZIUM, BLOVICE, DRUŽSTEVNÍ 650

Plán kulturních akcí a zájezdů OSZP Staropltzenecko na 2013

- | | |
|---------------------|--|
| 16.1. 16:00 | Valná hromada, Losiná |
| 27.2. 16:00 | Posezení s hudbou (klobouk s sebou), Biskoupky |
| březen | Divadlo Pluto - Kikinčuková J.Plzeň-Doubravka |
| 16.4. 16:00 | Jarní zábava, Štěnovice |
| 15.5. | Zájezd - zámek Chyš - exkurze pivovar |
| 19.6. | Výlet lodí - Praha - klášter Břevnov, Praha |
| 17.7. 16:00 | Sedlec, hasič. muzeum, šicí stroje, posezení, Sedlec |
| 22.8. | Výstava Čimelice 30. ročník, Čimelice |
| 26.9. 16:00 | Klobouková zábava (klobouk nutný), Losiná |
| 23.10. | Posezení s hudbou Biskoupky |
| 9.11. 14:00 | 6. ročník Vařečka - bramborový salát, St. Plzeň |
| 20.11. | Polsko - nákupní trhy, Kudowa zdroj |
| 10.12. 16:00 | Mikulášská zábava s nadílkou, Chválenice |

Možná změna plánu akcí vyhrazena.

Informace: tel: 774 885 774, email: patockova.j@atlas.cz

ARCHITEKTONICKÁ STUDIE SUPERMARKETU VE STARÉM PLZENCI

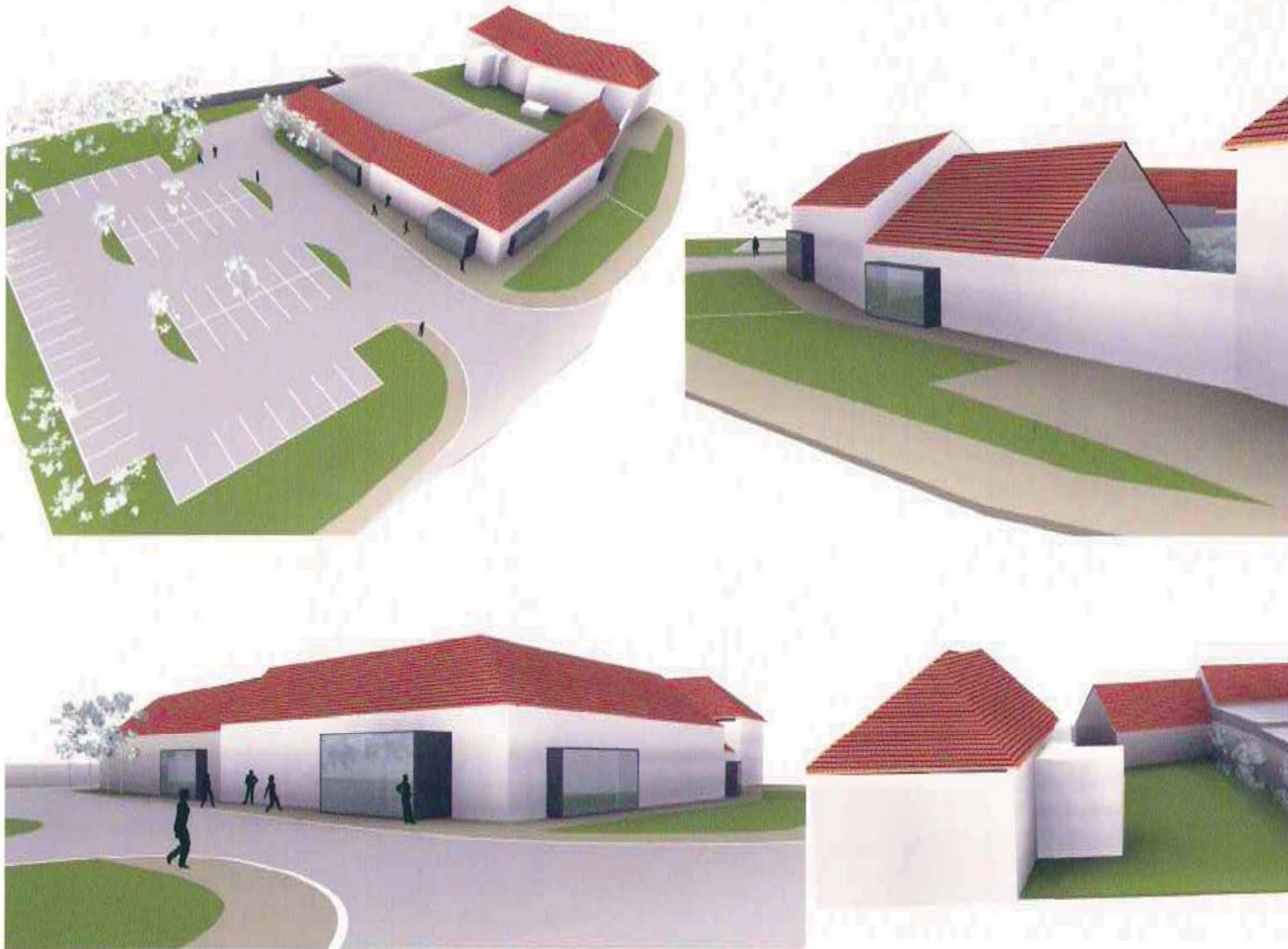

ARCHITEKTONICKÁ STUDIE OBJEMOVÉHO CHARAKTERU ZÁSTAVBY

MALÉ OBCHODNÍ ZAŘÍZENÍ VE STARÉM PLZENCI

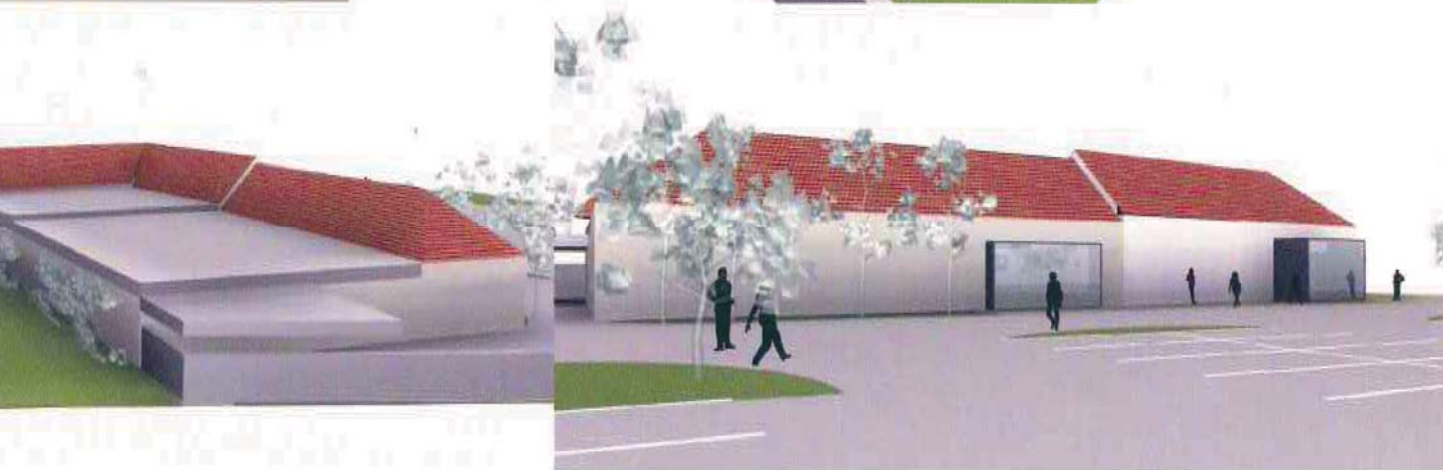

OBJEMOVÉ ŘEŠENÍ VAR A

ATELIER SOUKUP S.R.O. 12/2009

RODINNÉ CENTRUM DRÁČEK MAŠKARNÍ V ÚNORU

Po vánočních svátcích jsme se znovu sešli v zaběhnutých dráčekovských klubech. Během ledna jsme strávili společně dopoledne se zaměřením na zimní tematiku.

Přibily nové říkanky, písničky, hry, úkoly – děti si zkusily například zavázat sněhulákoví šálu, roztřídit rukavice nebo vytvořit papírové vločky na veselé hry. Domů si pak odnesly pestrobarevného vánočního kapra a teplou zimní čepici z kousků vlny.

Hry s paní Zimou nás budou čekat i v



únoru. Když bude dostatek sněhu, vydáme se stavět sněhuláky, při přijatelném počasí podnikneme krátkou procházku spojenou s přípravou krmení pro lesní zvířátka a ptáčky.



Loňská výroba maškarňích masek v RC Dráček.

Od února do června vás stále i nové Dráčekovany srdečně přivítáme v našich obnovených prostorách. Do klubů se můžete hlásit již nyní na herejkova@rcdracek.cz nebo přímo v Dráčku na recepci.

V následujících měsících chystáme jako každý rok tematické aktivity k českým tradicím. Tentokrát se vše bude odehrávat v rámci klubů, a tak pokud o ně nechcete přijít, pojďte mezi nás! V únoru se mohou členové Dráčku těšit na Masopustní týden od 18.-22.2. Strávit tak můžete zábavná dopoledne se soutěžemi, písničkami a tvořením.

Chtěli bychom také poděkovat neznámému dárci, který Dráčku přenechal dětskou kuchyňku a bagr.

*Za tým Rodinného centra text a foto:
Světlana Jiráňková*

STARÁ PLZEŇ A KUPCI - NAUČNÁ STEZKA OSHR

Vážení čtenáři, myslím si, že alespoň některým z vás název článku něco říká.

Základní informace o projektu naučné stezky prošla staroplzeneckým měsíčníkem, něco málo jste se mohli dozvědět při vyplňování ankety k tomuto tématu. Podrobnosti jsme zmiňovali při společných setkáních, při procházce po předpokládané trase naučné stezky i při promítání pořádaného pro veřejnost OSHR.

Dne 14. září 2012 jsme podali žádost o dotaci na naučnou stezku z programu rozvoje venkova přes MAS OS Aktivios v Nezdicích na regionální odbor Státního zemědělského intervenčního fondu (SZIF) v



Českých Budějovicích. Žádost jsme vypracovali za odborné spolupráce Západočeského institutu pro ochranu a dokumentaci památek. Projekt byl schválen a byla nám přiznána podpora ve výši 90 % z předpokládaného rozpočtu. V této chvíli jsme před podpisem dohody se SZIF v Českých Budějovicích.

Přiznáváme, že příprava a zpracování žádosti byla pro nás laicky obtížná a bez ochotné pomoci jak vedení města, tak pra-

covnic stavebního úřadu bychom asi neobstáli. V této chvíli bychom rádi poděkovali i některým našim spoluobčanům, kteří nezištně svými odbornými znalostmi podpořili náš projekt, zejména panu Žitníkovi, paní Mgr. Velichové a panu Ing. Benešovi.

Nyní nás čeká samotné budování stezky, kde mimo nasmlouvaných odborných prací bude třeba i brigádnické činnosti. Kromě členů OSHR rádi přivítáme i pomoc ochotných spoluobčanů. Brigády budeme svolávat operativně s ohledem na počasí s předstihem zhruba jednoho týdne. Proto prosíme případné zájemce, kteří by nám rádi pomohli, aby sdělili kontakt na svoji osobu na email josefsutnar@seznam.cz či telefon 731 958 349. Na internetových stránkách OSHR najdete další informace o stezce nebo činnosti OSHR.

Za OSHR Jitka Sutnarová



ČTENÁŘI PÍŠÍ

POTŘEBUJE STARÝ PLZENEC DALŠÍ SUPERMARKET?

Jako provozovatel supermarketu v objektu Radyně jsem se zájmem sledoval v posledních dnech anketu v Radyňských listech kladoucí otázku, zda by občané Starého Plzeňce uvítali další supermarket. Jistě si řeknete, že moje odpověď na tuto otázku bude jednoznačné „ne“, jelikož v opačném případě by to znamenalo zvýšení konkurence se všemi negativními dopady. Tady by mohl můj příspěvek do Radyňských listů končit, ale já jsem se snažil na celou záležitost podívat nejen ze svého pohledu, ale i pohledem určitě důležitějším, tj. pohledem zákazníků, občanů Starého Plzeňce

a blízkého okolí.

Pravidelný zákazník našeho supermarketu už ví, že nabízíme ceny srovnatelné s těmi, které najde v prodejnách velkých mezinárodních řetězců. Musíme ovšem srovnávat srovnatelné, nezaměňovat gramáže, obsahy, stupňovitosti, země původu atd. Ceny v těchto prodejnách dlouhodobě a systematicky sledujeme a reagujeme na ně tak, aby skutečná cena běžného nákupu minimálně odpovídala té v jiných prodejnách při nesnížené kvalitě. Naše členství v síti prodejen ENAPO (dříve SVOP) nám to umožňuje. Podobně jako mezinárodní řetězce nabízíme také pravidelné slevové akce, dvakrát měsíčně je možno využít 12ti-denní leták s více než 100 položkami za velmi zajímavou cenu. To, v čem se

mnohdy náš přístup od mezinárodních řetězců odlišuje, je ale skutečnost, že zboží je nabízeno se slevou po celou dobu akce, nikoliv jen po určitou dobu nebo do vyprodání zásob, v tom jako zákazník vidím dosti zásadní rozdíl. V otázce ceny tedy nevidím z pohledu zákazníka zásadní důvod, proč bychom ve Starém Plzeňci potřebovali další supermarket.

Další důležitou potřebou zákazníka je odpovídající šíře sortimentu. S rozvojem různých diskontních typů prodejen se toto téma stává stále aktuálnější. Naš supermarket nabízí více než 10.000(!) položek, což o mnohých diskontních prodejnách říci nemůžeme. Vzhledem k tomu, že nejsme svázáni pravidly, která platí v mezinárodních

pokračování na str. 13

pokračování ze str. 12

řetězcích, jsme schopni i pružně reagovat na aktuální potřeby zákazníků v oblasti sortimentu.

Nabízíme zboží od různých dodavatelů, abychom uspokojili různé typy zákazníků. Kvalita zboží, zvláště potravin, je dnes horké téma. My jsme vždycky považovali náš supermarket za prodejnu, kde nakupují lidé, které známe, vídáme je každý den, a proto se nechceme stydět za kvalitu výrobků, které si u nás kupují. Jelikož jsou dnes výrobci velkými řetězci tlačeni do nesmýšlných výrobních postupů a používání levných, nekvalitních surovin, orientujeme se především u chleba a pečiva (např. Kyšický, Dobřanský, Hornobřížský chléb) a uzenin (Blovecké, Dřevčické, Váhala) na spíše malé a lokální výrobce, kteří navazují na skutečnou tradici kvalitních výrobků. Všechny tyto výrobky před uvedením do prodeje důkladně prověřujeme. Zajímavé je, že mnohdy se s těmito výrobky dostaneme na velmi zajímavé ceny pro zákazníka.

Poloha našeho supermarketu v centru obce je jistě pro zákazníka výhodná, nicméně jsou situace, kdy si zákazník ani z našeho sortimentu nevybere, nebo potřebu-

je využít i jiných služeb, které mu nabídne jedině hypermarket nebo specializovaná prodejna. V takovém případě není problém přejet několik kilometrů do hypermarketů na okraji Plzně a vše vyřešit tam. Nabídka hypermarketových ploch v přepočtu na obyvatele v celé České republice je už na úrovni vyspělých západních zemí, mnohdy i vyšší. Tato situace, která má za následek zvyšující se konkurenci, způsobila i odchod některých velkých řetězců z trhu, ale i zánik mnoha malých prodejců. Ve Starém Plzenci tak v posledních letech díky tomuto trendu přestalo působit řeznictví, železářství, drogerie, zelenina, menší prodejny potravin atd. Je tedy dosti pravděpodobné, že nový supermarket by ohrozil zbývající provozovny ve Starém Plzenci a Sedlci.

Na závěr bych rád ještě zdůraznil jeden, pro mě osobně velký rozdíl, oproti běžné praxi mezinárodních řetězců. Náš supermarket nabízel a vždycky bude nabízet osobní přístup k zákazníkům. Jak už jsem se zmiňoval výše, naše zákaznicky bereme jako občany této nebo okolních obcí, které známe často dlouhá léta a taktó k nim také přistupujeme. Někteří z našich zákazníků si jistě vzpomenou na situaci, kdy jsme při-

způsobili sortiment přímo jejich potřebám, tj. objednali určitý výrobek jen na přání konkrétního zákazníka. Jsem přesvědčen, že tohle by v prodejně mezinárodního řetězce bylo jen těžko možné.

Pokud shrnu výše uvedené skutečnosti, připadá mi, že je opravdu na místě klást si otázku, zda Starý Plzenec potřebuje další supermarket. Co to přinese z dlouhodobého pohledu zákazníkovi? Výše uvedené argumenty jsem sice předložil jako provozovatel supermarketu, takže je můžete považovat za zaujaté, ale snažil jsem se na celou věc skutečně dívat objektivně, očima zákazníka. Věřím, že podobně k této otázce přistoupí všichni, kteří se budou podílet na rozhodnutí, zda bude další supermarket ve Starém Plzenci postaven. Mimochodem, v době, kdy jsem psal tento článek, byl aktuální stav výše zmíněné ankety pro 47 %, proti 53 % hlasujících, což mě osobně překvapilo a považuji to za ocenění naší více než 19leté práce, za které bych rád zákazníkům poděkoval a věřím, že se ještě hodně dalších let budeme potkávat v naší prodejně (supermarketu).

Jaroslav Půta



STARÝ PLZENEC V LETECH 1899-1901

1899

Tato okolnost (závazek obecního zastupitelstva, „že chce veškerý věcný náklad se zřízením a vydržováním této školy spojený, samo z prostředků obecních uhrážovati“ - doplnila VF) byla rozhodující a c. k. zemská školní rada vnesením svým ze dne 13. 8. 1899 povolila, aby se v Plzenci zřídila měšťanská škola pro hochy s vyučovacím jazykem českým. Dále ustanoveno, aby dosavadní zatímní pobočka při čtvrté třídě se zrušila. V témž vnesení stanoví se též, že dosavadní obecní škola co do správy spojena bude s nově povolenou školou měšťanskou a otevření této školy že se odkládá na dobu, až místnosti jakož i věcné potřeby zajištěny a opatřeny budou.

Jelikož žádané tyto podmínky bez odkladu se splnily, neboť požadované věci pro možný případ již dříve připraveny byly, ustanovila c. k. zemská školní rada vnesením ze dne 11. září, by nově zřízená tato měšťanská škola již počátkem školního roku 1899-1900 otevřena byla a aby se pro ni ředitel a jeden učitel ustanovili. To se též stalo. Ředitelem jmenován dosavadní řídící učitel Josef Hollmann a učitelem pro

I. odbor Karel Jelínek. Otevření školy samé se stalo dne 17. září 1899 za přítomnosti mnoha členů obecního zastupitelstva, místní školní rady a celého sboru učitelského.

Ku konci roku 1899 zrušil dle usnesení svého okresní výbor zdravotní obvod zdejší a ustanovil místo něho obvod Štěnovický, ku kterémuž patří Štěnovice, Čížice-Borek, Radobyčice, Útušice a Černice. Dle téhož usnesení obec Koterovská přiděliti se má ku zdravotnímu obvodu plzeňskému, Letkov k obvodu Dejšinskému a městys Plzenec že zříditi si má vlastní obvod zdravotní anebo že přiděliti se má ku zdravotnímu obvodu Štěnovickému. Obecní zastupitelstvo, rozhodnuvši se pro obvod samostatný, vypsal na místo obvodního lékaře konkurs.

Téhož roku, když uznáno bylo, že k bezpečnostní službě jeden strážník nedostačuje, zvolen druhým strážníkem Jan Císař.

1900

Proti zřízení expositury v Letkově podaný rekurs byl Ministerstvem kultu a vyučování zamítnut a též i opětné odvolání k nejvyššímu správnímu soudu. Následkem toho najata v domě Jos. Hucla v Letkově vhodná místnost za roční nájemné 160 K na tak dlouho, dokud vlastní školní budova zřízena nebude. Během prázdnin byly

potřebné věci tam dodány a 10. listopadu 1900 byla expositura v Letkově otevřena.

Téhož roku podána byla v základě jednolátného usnešení obecního zastupitelstva žádost, aby starobylý městys Plzenec povýšen byl za město.

Ve schůzi obecního výboru dne 13. července 1900 bylo jednáno o usnesení obecního zastupitelstva za příčinou rekonstrukce silniční a mostní. Náklad na úpravu tu rozpočten na 10.788 zl 53 kr, na kteroužto částku přispěje okresní výbor obnosem 4.129 zl 40 kr, tak že na obec naši zbývá částka 6.659 zl 13 kr. Okresní výbor pak má provést opravu tuto ve své regii.

V témž čase počalo se s přestavbou radnice, kterážto dle návrhu stavitelské firmy „Müllera a Kapsy“ provedena byla stavitelem Rybařem. Úhrnný náklad na úpravu tu obnášel celkem za 3.550 zl 65 kr.

Taktéž usnešeno, aby provedla se stavba betonové stoky ve Vodní ulici, která zadána byla Františku Šimůnkovi, staviteli z Plzně. Se stavbou započato bylo v srpnu téhož roku a dokončena byla v červnu 1901. Summárný výdaj obce na ni obnášel 3.829 zl 98 kr.

Následkem úpravy betonové stoky musela zvýšena býti dolejší část Vodní ulice,

pokračování na str. 14

pokračování ze str. 13

kteřžto zvýšení stálo 216 zl 71 kr.

Ve schůzi obecního zastupitelstva dne 14. května 1900 odbývané zvolen byl za obecního lékaře 11 hlasy MUDr. Pavlík Jan.

Téhož roku učiněna byla výměna obecního pozemku čís. parc. 865 ve výměře 2 jitra 705•sáhů z těch důvodů, že obec scelí si tu pozemek dohromady, který pak bude mít přes 50 jiter.

V zasedání svém dne 20. prosince r. 1900 usneslo se obecní zastupitelstvo jednohlasně na tom, jmenovati inženýra Antonína Holuba, který systemizační plán obecních lesů zhotovil, v uznání práce jeho čestným nadlesním městských lesů plzeňských a doručiti mu příslušný k tomu diplom.

1901

Na začátku roku 1901 provedeno bylo v obci naší Václavem Baslem, účetním, co sčítacím komisařem, všeobecné sčítání lidu, dle něhož napočteno bylo v Plzenci 2 010 obyvatelů, z nichž jest 1 989 katolíků, 16 evangelíků a 5 israelitů, dále dle národnosti 1 989 Čechů a 27 Němců. Zvířat

užitkových napočteno 102 koní, 607 kusů hovězího dobytka, 134 koz, 132 prasat, 78 oslů a 2 585 kusů drůbeže.

V nové volbě konané v únoru 1901 zvoleni byli za členy místní školní rady: Václav Čejka, Josef Fábera, Jakub Kašpar, Jan Krňoul, co zástupci obce Plzeňské (ze Sedlce Šedivec Vavřinec, za velkostatek správce Vil. Langhans, za Letkov Trnka Josef).

Také obnovena byla pobočka dívčí při zdejší 4. třídě školy obecné.

Ve schůzi obecního zastupitelstva dne 14. února 1901 odbývané usnešeno bylo ohledně stavby vodovodu pro pitnou vodu na Malé Straně, aby výkop a zához byl veřejnou dražbou po částech 50-100 metrech pronajmut pod dohledem v regii obce, dále aby položení, utěsnění a dodání rour bylo zadáno sedlečské železárně za ujednanou cenu 4 K 80 h za jeden běžný metr a konečně, že stavbu sběrnou provede obec sama v režii své pod dohledem oprávněného znalce.

Dne 21. března 1901 odbýval se za hojného účastenství pohřeb někdejšího staros-

ty a bývalého dlouholetého člena obecního zastupitelstva a místní školní rady Františka Lenka, kterýž též psal pamětní knihu obce Plzeňské, jejíž cena jest však nevalná.

Téhož roku začátkem měsíce května konala se po vypršení tříletého období opět volba do obecního zastupitelstva. Za členy komise reklamační zvoleni byli Josef Reišig, Eduard Císař, Josef Fábera a Jan Herejk.

V této volbě zvoleni byli jakožto členové obecního výboru následující: V I. sboru voličském: Václav Herejk, Jakub Kašpar, Jan Herejk, Josef Novák, Jan Bárta, Josef Hucl. V II. sboru voličském: Josef Eisman, Jan Vytisk, Jan Čížek, Karel Jelínek, Josef Bardoun, Štěpán Císař. V III. sboru voličském: Josef Reišig, Eduard Císař, Jan Krňoul, Josef Rottenborn, Václav Řapek, Alois Kudlič.

ZE STAROPLZEŇSKÉ KRONIKY VÁCLAVA BASLA

vypsala Věra Fenclová

ŽIŽKOVA KOLENA

Na svahu vrchu Hůrky, pod románskou kaplí sv. Petra, nalézaly se ve skále dvě kulaté prohlubeniny, které lid označoval jako „Žižkova kolena“, totiž otisky kolenou Jana Žižky z Trocnova. Ten prý se tudy ke hradu šplhal na výzvědy a na tom místě svá kolena vtiskl. Během času účinkem dešťů prý tyto prohlubeniny zmizely a zbyly po nich jen malé stopy.

(Tato pověst je doložena nejprve z r. 1876 z vyprávění plzeňské výměnkářky, r. 1920 ji autorovi znovu vyprávěl kominický mistr Fábera.)

J. Schiebl, mírně upravila A. Velichová

Dodatek J. Schiebla:

Nebudeme asi příliš vzdáleni pravdě, když vyslovíme domněnku, že na utvoření této pověsti působila také okolnost, že se v poříčí Úslavy vyskytují na četných místech otisknuté stopy, tzv. „šlěpěje sv. Vojtěcha“, ke kterým se připínají legendy o pohybu tohoto světce v krajině (Vrčeň, Zelená Hora, Planiny atd.) (1924)

Dodatek A. Velichové:

Žižka pobýval v Plzni v zimě 1419/20, přitáhl však k ní od Prahy a Plzencem jeho vojsko vůbec neprošlo. Husité vkládali do Plzně velké naděje: mělo se stát „městem Slunce“, jedním z center husitského hnutí. Proto ve městě vyplenili oba kláštery, vyhnali odtud řadu svých odpůrců (hlavně duchovních), kázal zde radikální kněz Rokycana (mluvil o tom, že se blíží království boží). Nové pořádky, které začali zavádět ve městě radikální husité, vyvolávaly však



Rotunda sv. Petra a Pavla na Hůrce ve Starém Plzenci, pod kterou se ve skále nacházely tzv. otisky Žižkových kolen.

stále větší nespokojenost obyvatel, dokonce i kališníků (tj. umírněných husitů). Nakonec se Žižka rozhodl město - z něhož již předtím odešly některé skupiny husitů - opustit a r. 1420 vyrazit do jižních Čech, protože jej požádali o pomoc husité z oblasti dnešního Tábora. Některé husitské houfy sice musely přejít Plzencem, protože městečko bylo r. 1421 při obléhání Plzně husity vypleněno a kostely pravděpodobně vypáleny, on sám osobně tu však nikdy ne-

byl. Jedno místo, pole nedaleko bývalého kostela sv. Blažeje, se nazývá „v ležení“. Není vyloučeno, že tam tábořili kdysi husité. (Nebo za třicetileté války Mansfeldovi žoldněři.)

(podrobnější informace: Kumpera, J. a kol.: Dějiny západních Čech. Od pravěku do poloviny 18. století, Plzeň 1994)

Mgr. Anna Velichová



SKAUT

PŘEDVÁNOČNÍ ČAS VE SLUNEČNÍM ÚDOLÍ

Dne 19.12. opět nastal ten čas, kdy klubovnička praská ve švech, jediný věšák ani jediná židle nezůstanou prázdné, mlsně se pokukuje po Abaldy vánočce a smrček pro všechny ukrývá kopu dárků. Než zazvoní zvonek a rozzáří se prskavky, krátíme si chvíli hraním koled, her a také vyhlásováním bodování. Tato vánoční schůzka byla pro Péťu, Nany a další děti první, ale snad jich časem zažijí i 13, 15 nebo 19 jako my, vedoucí. Letošní schůzku jsme ozvláštnili filmovým zážitkem pro rodiče, pro které režisérka Áda spolu s dětmi natočila vánoční detektivní příběh. Naštěstí vše dobře dopadlo a strašidelná záhada byla vyřešena.

Poslední adventní víkend se hrstka z nás vydala do místního domova důchodců pozdravit a poveselit místní obyvatele básničkami, koledami, povídkami či obrázky o dětském Štědrém večeru. Setkání bylo

příjemné a doufáme, že se nám za rok opět dostane milého přijetí.

bývá obvykle, a už se těšíme, co přinese rok letošní!

OHLÉDNUTÍ SE ZA ROKEM 2012

Vážení čtenáři, pravidelně Vás informujeme o našich aktivitách a výpravách, ale málokdy se zmíníme o organizaci jako takové. Ráda bych na některé věci upozornila. Naše členská základna pokořila hranici 40 aktivních členů. Zahnuje i dlouhou řadu šikovných a obětavých vedoucích, kterou nám může jakákoliv jiná organizace jen závidět. Na konci tábora došlo ke změně ve vedení oddílu, kdy Olga Dankovičová a Karolína Koskubová po letech předaly „štafetový kolík“. Zejména díky nim se oddíl natolik rozrostl, že jsme museli ulevit naší malé klubovně a děti v září rozdělit do více skupin. Vznikly tak nové družiny Tygřic, Tygrů a Vlků. Loňský rok byl pro místní skauty zkrátka trochu jiný, než tomu

Text a foto: Jaroslava Lencová



Vánoční schůzka skautského oddílu Sluneční údolí.

**Znalecké posudky
Odhady cen nemovitostí
Projektová činnost
Průkazy energetické
náročnosti budov**

**Ing. Stanislav Nesnídal
Dvořákova 1016
332 02 Starý Plzenec
tel. 777 294 577
nesnidals@seznam.cz**

RESTAURACE ČESKÝ DVŮR

Masarykovo nám. 74, Starý Plzenec

Vás zve na

DOMÁCÍ VEPŘOVÉ HODY

9. a 10. února 2013

- > jaternice, jelita
- > tlačenky, ovar
- > zabijačkový guláš
- > zabijačková polévka

Rezervace na tel.: 602 384 947, 377 965 456

www.ceskydvurplzenec.cz

Naše výrobky si můžete odnést i domů.



STALO SE

OHLÉDNUTÍ ZA TŘÍKRÁLOVOU SBÍRKOU

Při letošní Tříkrálové sbírce se ve Staré Plzenci vybralo 34 000 Kč.

Rozdělovník vybrané částky je následující:

- 65% z této částky (tj. 22 100 Kč) bude využito pro podporu našich spoluobčanů, kteří se dostanou do krizové situace
- 15% je určeno na projekty plzeňské diecézní charity
- 10% z vybrané částky jde na mezinárodní humanitární pomoc

- 5% bude pomáhat při národních projektech charity
- zbylých 5% je určeno na režii Tříkrálové sbírky

Po malých krůčcích se solidarita Tříkrálové sbírky stává i v naší zemi záležitostí
pokračování na str. 16

pokračování ze str. 15

celé společnosti a každé rodiny. Přesně s takovou samozřejmostí to funguje u našich sousedů v zahraničí. V letošním roce bylo možné přispět na Tříkrálovou sbírku také ve staroplnzeckém K-Centru. Děkujeme všem za finanční dary, Městskému úřadu Starý Plzenec za součinnost při pořádání letošní Tříkrálové sbírky a hlavně všem koledníkům za obětavé koledování. Těšíme se, že se k

nim příští rok přidají další.

Za organizátory Tříkrálové sbírky staroplnzecký farář Petr Franta

P.S. Na účely Tříkrálové sbírky je možné stále přispět finančním darem na účet č.660008822/0800. Více informací na www.trikralovasbirka.cz.

Tříkrálová sbírka ve Starém Plzenci

Foto: Anna Jírovcová



VERNISÁŽ VE STAROPLZENECKÉ GALERII

Ve středu 9. ledna proběhla ve staroplnzecké galerii vernisáž výstavy s názvem „Post scriptum“. Představují se na ní svými pracemi dospělí žáci výtvarného oddělení ZUŠ Starý Plzenec. Velmi příjemnou atmosféru tohoto setkání mezi obrazy, grafikou a keramikou umocnilo i vystoupení zpěváků z pěveckého oddělení základní umělecké školy.

Většina vystavujících se k malování, kreslení a modelování vrátila ve zralém věku. Každou středu večer se schází v „zušce“, aby znovu pronikali do výtvarné tvorby a věnovali se tak po letech své oblíbené činnosti. Tyto chvíle bývají odpoutáním od všedního dne, odpočinkem od zaměstnání a rodinných starostí. Mohli bychom se s nadsázkou nazvat „středověkými malíři“. Přesto je u každého autora patrný určitý vývoj a zčásti i výtvarné vyhranění.

Inspiraci hledáme ve svém okolí, v přírodě, ve vlastním nitru a především ve výtvarném umění. Díla slavných autorů různých směrů nás ovlivňují a vybízejí k vlastním pokusům. Výsledky tvorby vám



Autoři výstavy Post scriptum ve Staroplnzecké galerii. Foto: Eva Vlachová

nyní představují na první společné výstavě tyto autoři: Anna Brabcová, Radim Dankovič, Jana Frolíková, Ivana Hofrichterová, Karolína Hrubá, Markéta Nechutná, Jana Šalomounová, Dana Trojovská, Daniela Turečková a Hana Tůmová.

Název „Post scriptum“ vyjadřuje jakýsi postoj většiny vystavujících k vlastní tvor-

bě. Nehledí na ni jako na počátek velkého díla, spíše jako na občasný a radostný tvůrčí, i když, kdo ví.....

Výstavu si můžete prohlédnout do 28. února.

*Jana Frolíková,
výtvarné oddělení ZUŠ Starý Plzenec*

OHLEDNUTÍ ZA ŠTĚDROVECERNÍM SETKÁNÍM V AREÁLU HASIČSKÉ ZBROJNICE V SEDLCI

Přibližně 120 staroplnzeckých občanů přišlo i v letošním roce zhlédnout představení živého betlémského příběhu, zazpívat si spolu s organizátory vánoční koledy a vzájemně si popřát příjemné prožití svátků vánočních. Vánoční akce v Sedlci je vždy charitativně zaměřena - příspěvky a výtěžek z prodaného svařáčku (1.770 Kč) byly jako každý rok zaslány na účet Nadace kostní dřevě. Je to taková naše malá pomoc pro těžce nemocné občany. Děkujeme všem spoluobčanům, kteří přišli a neváhali přispět na tuto dobročinnou akci, a tím také nepřímou poděkovat všem účinkujícím a organizátorům.

Miluše Chrastilová a Marie Šimková



Snímkem se vracíme k dobročinné akci - vánočnímu živému betlému v Sedlci.

Foto: Josef Šístek

POJĎME SI SPOLU ZAZPÍVAT RYBOVKU,

tak zněl titul jednoho z článků v říjnových Radyňských listech. Řekli jsme si, proč ne. Nejsme žádní velcí zpěváci, ale zpíváme rádi. A tak jsme se s manželem na výzvu paní Ledvinové a pana Esterleho přihlásili. Na první schůzce nás sice nebylo moc, ale zkoušení probíhalo v příjemné atmosféře. Náš dirigent, pan Esterle, musel občas nad naším zpíváním přimhouřit oko. Neustále nás však povzbuzoval a to bylo to hlavní. I když jsme si svými pěveckými výkony nebyli moc jistí, už jsme to nechtěli vzdát. Zvláště když nás ve sboru neustále přibývalo. Při zkouškách jsme se poznali s našimi spoluobčany, se kterými bychom se asi jinak těžko potkali, a vznikla dobrá parta.

Pilně jsme trénovali a termín veřejného vystoupení se neúprosně blížil. To vše probíhalo v období předvánočního shonu, které bývá plné napětí a stresu. Na zkouškách se ale tohle všechno jakoby vytratilo a panovala pohoda a radost ze společné práce.

V den, kdy jsme měli s naším vystoupením předstoupit před staroplzeneckou veřejnost, jsme byli trochu nervózní. Ale říkali jsme si: „Jsme amatéři a snad nám publikum nějaké ty chybičky odpustí. Hlavně aby někdo přišel!“ Večer nás čekal do posledního místečka zaplněný kostel



Na kúru v kostele Narození Panny Marie na Malé Straně se zpěváci a muzikanti připravují na Rybovu mši.

Foto: archiv

Narození Panny Marie na Malé Straně. Celý náš sbor se na společné zpívání moc těšil. Chtěli jsme podat co nejlepší výkon a neudělat ostudu panu dirigentovi. Potlesk v kostele byl pak pro nás všechny velkou odměnou.

O vánočních svátcích jsme si jeli poslechnout Rybovu vánoční mši do kostela na Jiráskově náměstí v Plzni. Chtěli jsme slyšet, jak „Rybovku“ zpívají profesionálové. Provedení mše bylo krásné, ale něco nám tam oběma chybělo. Možná to byl prá-

vě ten kousíček srdíčka, který do zpívání dal sbor ve Starém Plzenci.

Chtěli bychom tedy touto cestou poděkovat panu Esterlemu a paní Ledvinové za šťastný nápad s „Rybovkou“, všem ze sboru za příjemné chvíle při nácvičku a občanům Starého Plzence za to, že přišli, udělali si čas a společně s námi prožili krásné sváteční chvíle.

Helena a Vladimír Procházkoví



DIVADLO ALFA TLESKALO GYMNASTKÁM ZE STARÉHO PLZENCE

Děvčata ze Sokola Starý Plzenec ozdobila slavnostní vyhlášení nejúspěšnějších gymnastek v plzeňském Divadle Alfa svým vystoupením „Ať žijí duchové“. Pro komponovaný pořad nazvaný „Defilé“ nastudovala vystoupení s děvčaty Libuše Paulová, která se děvčatům věnuje

v tanečně gymnastickém kroužku každý čtvrtek v místní sokolovně. Sokol Starý Plzenec úspěšně reprezentovaly žačky základní školy: Elen Hudečková, Eliška Mathejzíkova, Adéla Pokorná, Kateřina Tuháčková a Hana Žitníková.

Libuše Paulová,
Foto: Daniela Čechová

SERIÓZNÍ PŮJČKY



Přijímáme úvěrové poradce
www.chceme-penize.cz

Radyňské
noviny pro Starý Plzenec, Seulec a okolí **listy**

Inzerujte v měsíčním zpravodaji
Radyňské listy
více na www.staryplzenec.cz



GARDA SK STARÝ PLZENEC HODNOTILA DALŠÍ FOTBALOVÝ ROK

Fotbalový rok 2012 jsme hodnotili jako vždy v restauraci Český dvůr. V roce 2012 jsme sehráli 8 přátelských zápasů s aktivní bilancí 6 výher a 2 porážek. Také jsme se zúčastnili 3 fotbalových turnajů a 2 z nich jsme vyhráli. Tradiční Memoriál Josefa Sutnara jsme již vyhráli posedmě. Ve všech těchto utkáních jsme nastříleli 59 branek a nejlepší z nás byl Milan Jíra se 13 brankami. Díky těmto gólům se stal druhým „stovkařem“ (střelec 100 gólů v dresu gardy SK Starý Plzenec) našeho týmu. K tradici tohoto našeho setkání patří i volba nejlepšího hráče roku. Tím se stal Jirka Kodalík, který tak obhájil své loňské prvenství. U pivka jsme vzpomínali i na vydařené zimní turnaje v bowlingu jednotlivců a



Foto: Stará garda v roce 2012.

dvojic či na podzimní fotbalový výlet na Moravu. Také jsme vzpomínali na krásné oslavy našich „padesátníků“ Míry Spáčil, Slávy Hermána, Jirky Kodalíka, Petra Lišky, Pepy Lepíše a „šedesátníka“ Míry Šolara. V listopadu pak někteří z nás vy-

razili do Tunisu na lehké rehabilitační soustředění. Rok 2013 bude totiž plný dalších krásných fotbalových setkání naší party.

Foto: archiv

Petr Liška

DVĚ MLADÉ ŠERMÍŘSKÉ NADĚJE

Již druhým rokem Adéla Brandnerová (9 let) a Pavel Protivínský (9 let), kteří žijí ve Starém Plzenci, navštěvují oddíl sportovního šermu Lokomotiva Plzeň. Tito mladí šermíři mají za sebou již několik celostátních turnajů a dá se říci, že se jim daří dobře.

Aby se jim dařilo ještě lépe, od prosince 2012 jsme si pronajali malou tělocvičnu v sokolovně, kde se každou sobotu od 14 hodin scházíme na přípravných a kondičních

trénincích, kde si tito mladí šermíři zdokonalují techniku a připravují se na celostátní turnaje.

Při trénincích je třeba dbát na rozvíjení bleskurýchle reakce a rychlosti, bojovnosti a soutěživosti, sebeovládání a koordinace.

Případní zájemci o tento druh sportu se mohou přijít podívat na některý z tréninků buď do staroplzenecké sokolovny každou sobotu od 14 hodin anebo do TJ Lokomotiva Plzeň každé úterý od 16 hodin nebo každý čtvrtek od 17 hodin.

Tomáš Brandner

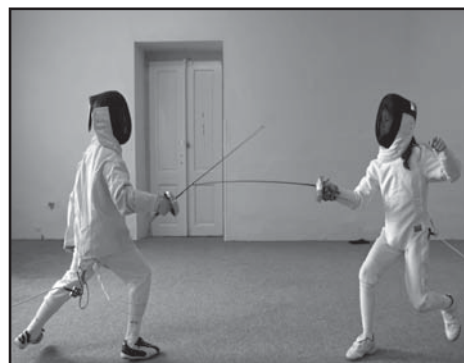

Pavel a Adéla v šermířském střehu.

Foto: K. Protivínský

MEMORIÁL J. SUTNARA VYHRÁLO MUŽSTVO SK SMÍCHOV PLZEŇ

26. ledna 2013 se hrál již 17. ročník Memoriálu Josefa Sutnara určený fotbalovým starým gardám. V házenkářské hale v Rokycanech se sešlo 7 mužstev. Turnaj se hrál systémem každý s každým, což obnášelo 21 zápasů. Nejvíce bodů získalo mužstvo SK Smíchov Plzeň, které se po výsledcích s Břasy 2 : 0, s H. Břízou 1 : 0, se Zdemyslicemi 3 : 0, s Dýšinou 2 : 1, s Rakovou 3 : 2 a Starým Plzencem 2 : 3 radovalo z 1. místa. Druhé místo obsadil Starý Plzenec, když porazil Dýšinou 5 : 0, H. Břízu 2 : 1, Rakovou 3 : 0, Smíchov 3 : 2, remizoval se Zdemyslicemi 1 : 1 a prohrál s Břasy 0 : 3. Třetí byla Raková po výsledcích 1 : 0 se Zdemyslicemi, 5 : 0 s Dýšinou, 1 : 0 s Břa-



Momentka z turnaje 26.1.2013 - zápas Zdemyslice H. Bříza

sy, 2 : 3 se Smíchovem, 0 : 0 s H. Břízou a 0 : 3 se Starým Plzencem. Další pořadí pak bylo: 4. Břasy, 5. Zdemyslice, 6. H. Bříza a 7. Dýšina. Nejlepším střelcem turnaje se stal Milan Jíra ze Starého Plzence a Vladimír Kroc z Břas, oba střelci 6 gólů. Celý turnaj hraný v přátelském duchu odřídil s přehledem Jirka Opalecký.

Text a foto: Petr Liška

SK STARÝ PLZENEC POŘADÁ ZIMNÍ FOTBALOVÉ TURNAJE

Již tradičně pořádají fotbalisté SK Starý Plzenec v zimních měsících 2 halové turnaje. Oba proběhnou ve sportovní hale v Rokycanech vedle zimního stadionu. Prvním turnajem je Memoriál Josefa Sutnara, který je vypsán pro kategorii starých gard a hraje se již po sedmácté. Loňské prvenství budou obhajovat plzenečtí fotbalisté. Turnaj proběhne 26.1.2013 a začátek je stanoven na 14. hodinu. Druhým turnajem je Memoriál Václava Rejška, který je určen starší žákovské přípravce. Termín tohoto turnaje je 17.2.2013 se začátkem v 9 hodin. Přijďte povzbudit naše fotbalová mužstva.

Petr Liška



INTERNET

TELEVIZE
VOLÁN

PLZENEC NET o.s.

Internet, který má omezenou pouze cenu...

Stále ve Starém Plzenci a nyní nově:

Reálná rychlost 20Mbps
se zařízením 5GHzN

ZDARMA
Zařízení pro připojení

2 měsíce ZDARMA
na odzkoušení

Konečná cena 300,-Kč měsíčně
+ slevy pro bytové domy

www.plzenec.net tel.: 775 785 005
email: info@plzenec.net

PRODEJ SLEPIČEK

Drůbež Červený Hrádek, firma Dráb,
opět prodává slepičky snáškových plemen

Lohman hnědý, Tetra hnědá

a Dominant žíhaný,

kropenatý, černý, žlutý, modrý a bílý.

Slepičky pouze z našeho odchovu!!

Stáří slepiček: 15-18 týdnů;

cena: 149-170 Kč/ks -

v začátku snášky 178 Kč/ks.

Prodej se uskuteční:

v neděli 3. března 2013 v 15:35 h

Starý Plzenec – naproti čerp. stanici Pap Oil

Případné bližší informace na tel.:

728 605 840, 728 165 166, 415 740 719.

.....

Při prodeji slepiček nová služba:

výkup králíčích kožek

– cena 20-30 Kč/ks

Péče o stromy, výškové práce

odborné řezy v korunách stromů
bezpečnostní vazby
ošetření dutin stromů
rizikové kácení



Zbyněk Míchal
Nerudova 525
332 02 Starý Plzenec

tel. 777 762 005
email: info@profitree.cz
www.profitree.cz

**Kupon pro bezplatné podání jednoho inzerátu do rubriky
INZERCE, zašlete nebo předejte osobně do redakce
Radyňských listů: K-Centrum, Smetanova 932,
332 02 Starý Plzenec, info.plzenec@staryplzenec.cz**

TEXT INZERÁTU VČETNĚ ADRESY NEBO TELEFONU



Mgr. Petra Černá

Sedlec 237
Starý Plzenec
33202

GSM:
+ 420 739 727 725

Email:
cerna@dermoporadkyne.cz

- poradenství péče o pleť
- vizážistické služby
- liftingové a relaxační masáže
- kurzy obličejové gymnastiky

www.dermoporadkyne.cz



Provádíme klempířské,
pokrývačské a tesařské práce

Kontakt: Roman ČERNÝ
Štáhlavy 662, tel.: 603 510 420

DROBNÁ INZERCE

- Lakýrník **hledá** práci. Tel.: 723 631 931.
- **Pronajmu** byt 2+1 v Plzni na Slova-
nech, 1. patro. Volat prosím večer –
tel. 739 686 578.
- **Prodám** jezdecké rukavice, vel. S. Zn.
špatná vel. dárku. Tel.: 603 750 645.
- **Prodám** pozemky k. č. 1458/16
a 1458/15 v Lučňní ul. ve Starém Plzenci.
Tel.: 776 152 512.



Radyňské listy

Vydává město Starý Plzeňec
příspěvky a inzerci přijímá redakce:
K-Centrum, Smetanova 932

332 02 Starý Plzeňec

e-mail: info.plzenec@staryplzenec.cz

Tel.: 377 183 662, 377 183 659

www.staryplzenec.cz

IČO: 00257257 DIČ: CZ00257257

Registrace MK ČR E 12371

Šéfredaktorka: Eva Vlachová

Zástupce šéfredaktorky:

Mgr. Milena Benediktová

Hlavičky pravidelných rubrik: Jiří Vlach

Zlom a DTP: René Cais

Dáváme prostor i těm názorům, se kterými
se neztotožňujeme. Nevyžádané příspěvky
se nevracejí. Za pravdivost údajů zodpovídá
autor příspěvku. Redakce si vyhrazuje mož-
nost krácení příspěvku se souhlasem autora.

Uzávěrka čísla 03/2013 je 20.2.2013.

Vychází: 4.2.2013

ZDARMA v nákladu 2000 kusů

NEBESKY RYCHLÝ INTERNET



Než si chameleon pochutná na
své večeři, vy už máte spoustu
práce na Internetu za sebou :-)

- ☁ Nejrychlejší Internet ve Starém Plzenci a okolí
- ☁ Rychlý a kvalitní servis v případě problémů
- ☁ Cena 300,- Kč s DPH
- ☁ 2 měsíce Internetu zdarma

Nejste spokojeni s Internetem, který používáte?

Připojte se do naší sítě ZDARMA!

E-mail: mraknet@mraknet.com

Tel.: 603 791 895, 721 565 662

www.mraknet.com



HLEDÁTE KVALITNÍ POTRAVINY?

**ZVEME VÁS
DO NOVÉ SAMOOBSLUHY
S NĚMECKÝMI POTRAVINAMI.**

NOVĚ: ovoce - zelenina, denně čerstvé pečivo,
rozšířený sortiment drogerie



**OTEVŘENO: Po - Pá 8 - 18
So 8 - 13**

Starý Plzeňec, Máchova 411 (budova M&M těstovin)

www.hmplus.cz